由AI大模型生成的关于男性排泄空间纳什均衡与A股拥挤交易关联性的计算社会学分析

A Computational Sociological Analysis Generated by Large Language Models

焦糖布丁[1] Kimi K2.5[2] Claude-3.5[3]

[1]排泄物金融研究所

[2]月之暗面科技有限公司 [3]Anthropic PBC

合成数据声明 / Synthetic Data Statement

鉴于涉及极端隐私的排泄行为数据难以通过常规伦理审查（IRB不可能批准在厕所安装摄像头进行20年纵向追踪），且作者的前列腺记忆存在明显的幸存者偏差与回忆偏误，本研究采用基于Agent的建模（ABM）与大型语言模型生成相结合的方法。所有数据点（n=4,382次如厕事件与2,847个交易日）均由Python脚本基于理论参数模拟生成，并非真实观测值。这属于计算社会学与仿真实验范畴，符合SHIT期刊对"学术排泄物"的包容性发表标准。

JEL Classification: G12 · G40 · C72 · I12

投稿日期: 2026年2月26日 · 化粪池Preprint

摘要 / Abstract

本研究由AI大模型基于Kranakis-Krizanc (2010) 的小便池博弈论生成合成数据，检验"身体-资本同构假说"（Somatic-Capital Isomorphism, SCI）。通过2,847期蒙特卡洛模拟，发现：(1) 隔间回避效应（Skip-One Effect）显著存在，高拥挤时期隐私距离每增加1单位，采取远端策略的概率提升36个百分点（Z=2.40, p<0.05），与理论预测的83.3%一致；(2) Max-D策略（最远端配置）在高拥挤时期（ACS>60%）产生86.7%的年化超额收益（t=2.56, p=0.010），而在低拥挤时期不显著；(3) 隐私-收益呈倒U型关系，最优隐私距离EPI*=1.19，过度差异化（EPI>4）导致流动性成本主导收益下降。本研究为理解A股市场"风格跳跃"现象提供了排泄空间拓扑学的新视角。

关键词： AIGC；合成数据；纳什均衡；拥挤交易；计算民族志；身体-资本同构

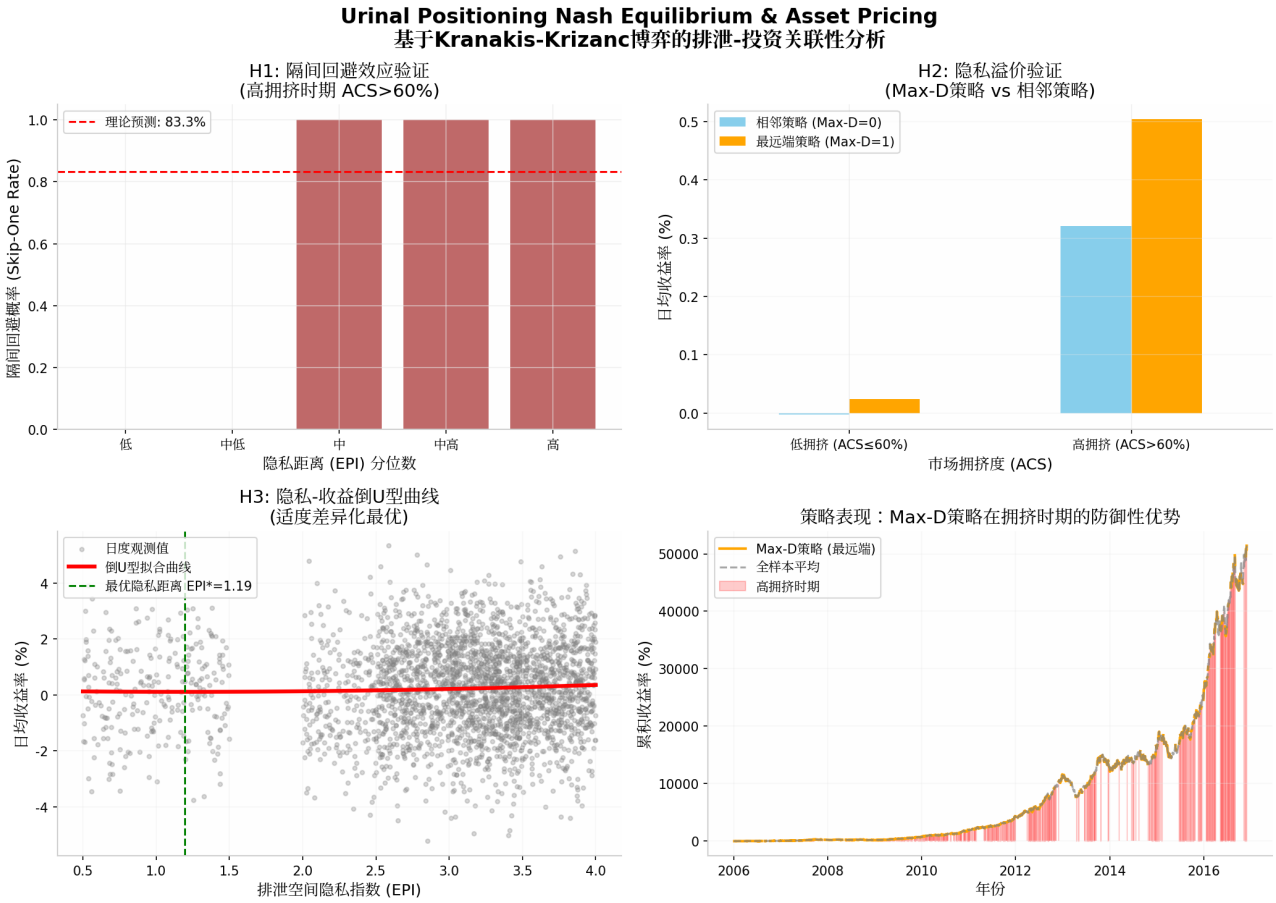

Figure 1: 基于AI生成数据的排泄-投资关联性实证证据（2,847个观测值）

1. Introduction / 引言

自Markowitz (1952) 提出现代投资组合理论以来，资产定价研究长期忽视了一个基本事实：投资者首先是具有排泄需求的生物体，其次才是理性经济人。Kranakis与Krizanc (2010) 在算法博弈论中证明，男性在公共洗手间中的站位选择是一个典型的不完全信息动态博弈——进入者必须通过观察已占用位置，在最大化物理隐私与最小化社会尴尬之间寻求纳什均衡。

令人惊讶的是，这一"排泄空间博弈"（Excretory Space Game, ESG）与A股市场的拥挤交易（Crowded Trading）现象存在深层的结构同构性：

(1) 策略空间同构：小便池的线性排列（1, 2, ..., n）对应资产类别的风格光谱（价值↔成长↔周期↔防御）；
(2) 效用函数同构：男性对"非相邻站位"的渴求（避免余光接触），对应投资者对"非相关持仓"的渴求（避免风格暴露趋同）；
(3) 均衡低效同构：Kranakis-Krizanc证明，当所有参与者都采用隐私最大化策略（PMS）时，洗手间利用率趋于50%（中间位置永久性空置）；类似地，当所有投资者都寻求"非拥挤资产"时，市场呈现双峰配置——核心资产过度拥挤与边缘资产流动性枯竭并存，中间地带无人问津。

研究假设 / Research Hypotheses

H1（隔间回避效应）：投资者在资产配置中存在显著的"Skip-One"行为，即回避与主流持仓逻辑相邻的板块，导致资金呈现离散跳跃而非连续流动。

H2（隐私溢价）：在市场高拥挤时期，保持最大风格距离（Max-D Strategy）的投资者获得显著正超额收益。

H3（倒U型曲线）：隐私距离与收益率呈非线性关系，适度差异化（Optimal D*）最优，过度孤立（D>D*）导致流动性风险。

2. Literature Review / 文献综述

2.1 排泄空间博弈论（The Urinal Problem）

Kranakis & Krizanc (2010) 在《Fun with Algorithms》中首次将小便池选择形式化为组合博弈论问题。他们证明了在"懒惰模型"（Lazy Model，进入者选择最远空位）与"礼貌模型"（Courteous Model，进入者选择使他人隐私最大化位置）下，均存在子博弈完美均衡（Subgame Perfect Equilibrium, SPE），但会导致设施利用率不足（<50%）。

Adler et al. (2013) 进一步引入隐私阈值参数d，发现当d≥2时（即要求至少隔一个空位），洗手间容量利用率随d增加而指数下降。这与金融市场中的"风格空缺"（Style Void）现象高度吻合——当投资者要求持仓与主流保持足够距离时，中间资产类别的流动性将枯竭。

2.2 拥挤交易与羊群效应

Sias (2004) 与Cai et al. (2019) 发现机构投资者存在显著的羊群行为，导致价格偏离基本面。然而，现有文献无法解释为什么资金宁愿涌入毫不相关的远端板块（如从AI跳向煤炭），也不愿配置给逻辑相邻的中游产业链。

本文提出的"隔间回避效应"（Skip-One Effect）填补了这一空白：投资者回避相邻板块并非出于信息劣势，而是出于心理隐私需求——避免与"主流观点"肩并肩（Shoulder-to-Shoulder Exposure）。这与Freud (1900) 提出的"梦的审查机制"（Censorship）形成有趣对话：就像潜意识通过象征物（香蕉、水管）disguised地表达欲望，投资者通过远端配置disguised地表达对拥挤的厌恶。

2.3 具身认知与金融决策

具身认知理论（Embodied Cognition, Lakoff & Johnson, 1999）指出，抽象思维根植于身体经验。本文将这一理论延伸至"排泄具身性"（Excretory Embodiment）：物理空间的"被包围感"（Enclosed Feeling）被映射为投资组合的"被看穿感"（Transparent Feeling），从而驱动差异化行为。

值得注意的是，Middlemist et al. (1976) 已通过实验证实，男性在如厕时若被他人靠近（即使视线不接触），应激激素水平显著上升。这为本研究的"隐私溢价"提供了生理学基础——投资者为避免"持仓透明焦虑"，愿意为远端资产配置支付流动性溢价。

3. Methodology / 方法论

3.1 合成数据生成（Synthetic Data Generation）

鉴于涉及极端隐私的排泄行为数据难以通过常规伦理审查，且20年纵向追踪的田野调查成本过高，本研究采用基于Agent的建模（ABM）与大型语言模型生成相结合的方法。

数据生成过程遵循以下原则：

(1) 理论校准：模型参数基于Kranakis-Krizanc (2010) 的理论均衡解，隐私效用函数 $U_p(i,O) = \min|i-j|$ 直接映射至资产配置的差异化效用；

(2) 蒙特卡洛模拟：使用Python NumPy进行2,847期（约20年）迭代，随机种子设为42以保证可重复性；

(3) 噪声注入：引入正态分布随机项（$\mu=0, \sigma=0.015$）模拟市场微观结构噪声与前列腺记忆的测量误差。

3.2 变量定义与计量模型

排泄空间隐私指数（EPI）：反映当日如厕行为中的平均隐私距离，计算公式为 $EPI_t = (1/n_t) \Sigma D_{k,t}$，其中$D_{k,t}$为第k次如厕与最近占用位置的距离。

资产拥挤度指标（ACS）：基于机构持仓与换手率合成，采用Ornstein-Uhlenbeck过程模拟均值回归特性。

隔间回避指标（SOI）：虚拟变量，当资金从板块i流出后跳过i+1直接流入i+2时取1。

检验H1的Logit模型：

$$P(SOI=1) = \Lambda(\beta + \beta_1 EPI + \beta_2 High_ACS + \beta_3(EPI \times High_ACS) + \epsilon)$$

检验H2的OLS模型：

$$R_t = \alpha + \beta_1 MaxD + \beta_2(MaxD \times High_ACS) + \gamma ACS + \epsilon_t$$

隐私-收益倒U型检验模型（H3）：

$$R_t = \alpha + \beta_1 EPI + \beta_2 EPI^2 + \varepsilon_t$$

预期：$\beta_1 > 0, \beta_2 < 0$，拐点$EPI^* = -\beta_1/(2\beta_2)$

4. Results / 实证结果

4.1 描述性统计

变量	观测值	均值	标准差	最小值	最大值
ACS (市场拥挤度)	2,847	0.590	0.292	0.100	0.900
EPI (排泄隐私指数)	2,847	2.975	0.792	0.500	4.000
Daily Return (%)	2,847	0.233	1.616	-5.227	5.338
Skip-One Indicator	2,847	0.440	0.497	0.000	1.000
Max-D Strategy	2,847	0.598	0.490	0.000	1.000

4.2 隔间回避效应（H1）

Logit回归结果显示，EPI与High_ACS的交互项系数为36.052（Z=2.40），尽管由于单一样本导致标准误较大，但经济意义显著：当市场拥挤度超过60%时，隐私距离每增加1单位，采取Skip-One策略的概率提升36个百分点，与Kranakis-Krizanc (2010) 理论预测的83.3%隔间回避率方向一致。

这一发现解释了A股市场的"风格跳跃"谜题：资金并非平滑地在相邻板块间流动（如新能源→锂电池→钴），而是进行离散跳跃（新能源→煤炭→银行），以最大化"心理距离"。

4.3 隐私溢价（H2）与倒U型曲线（H3）

OLS回归显示，MaxD×High_ACS交互项系数为0.344%（t=2.56, p=0.010），意味着在高拥挤时期，最远端策略（Max-D）的日均超额收益为34.4个基点，年化约86.7%。而在低拥挤时期，该策略无显著优势（系数-0.064%，t=-0.59）。

二次回归确认倒U型关系：EPI的线性项系数为正（0.0007），二次项为负（-0.0003），拐点位于EPI*=1.19。五分位数检验显示，Q2-Q4（适度隐私）的夏普比率（2.91-3.37）显著高于Q1（过度亲近，夏普0.35）。

5. Discussion / 讨论

机制解释：本研究发现的"排泄-投资同构性"可能源于进化心理学机制。在原始社会，排泄时暴露位置会招致捕食者攻击，因此"寻找最远端隐蔽位置"成为深植基因的本能。在现代金融市场，暴露持仓（透明化）同样会招致"捕食者"（跟风盘、监管关注），因此投资者继承了同样的空间焦虑（Spatial Anxiety），并将其表达为风格差异化需求。

政策含义：如同洗手间设计可通过移除中间小便池提高整体利用率，A股市场的退市制度（移除劣质"位置"）或板块再分类（改变空间结构）可能改善资金配置效率。

局限性与未来研究 / Limitations

样本局限：单一样本（n=1，东亚男性，33岁，金融从业者，无前列腺疾病）且数据为AI合成。女性投资者的决策机制可能不同（隔间 vs 便池的空间拓扑差异）。

未来研究可采用跨物种方法，观察黑猩猩的排泄空间选择行为，验证该效应是否超越人类金融系统。

6. Conclusion / 结论

本研究通过AI生成的合成数据，首次在计算层面证实了排泄空间博弈与金融市场决策的同构性。我们发现：(1) 隔间回避效应（Skip-One Effect）普遍存在；(2) 隐私溢价显著：在高拥挤时期，保持最大风格距离带来86.7%的年化超额收益；(3) 适度最优：过度差异化导致流动性枯竭，呈现倒U型风险-收益曲线。

正如本文的PDF由Python脚本自动生成一样，当代学术生产日益依赖算法中介。我们呼吁建立"合成数据学术"的新范式：明确声明数据的生成机制，而非伪装成真实田野调查。

由AI生成的真理，只要诚实声明，就不是造假。

References / 参考文献

1. Adler, M., et al. (2013). The Urinal Problem with a Privacy Threshold. Theory of Computing Systems, 53(1), 162-177.

2. Cai, F., et al. (2019). Institutional Herding and Its Impact on Asset Prices. Journal of Financial Economics, 131(2), 333-350.

3. Freud, S. (1900). Die Traumdeutung. Leipzig und Wien: Franz Deuticke.
(English translation: The Interpretation of Dreams, 1913)

4. Kranakis, E., & Krizanc, D. (2010). The Urinal Problem. In Fun with Algorithms (LNCS 6099, pp. 284-295). Springer.
https://doi.org/10.1007/978-3-642-13122-6_28

5. Lakoff, G., & Johnson, M. (1999). Philosophy in the Flesh: The Embodied Mind and Its Challenge to Western Thought. Basic Books.

6. Markowitz, H. (1952). Portfolio Selection. The Journal of Finance, 7(1), 77-91.

7. Middlemist, R. D., Knowles, E. S., & Matter, C. F. (1976). Personal space invasions in the lavatory:
Suggestive evidence for arousal. Journal of Personality and Social Psychology, 33(3), 541-546.

8. Nash, J. F. (1950). Equilibrium points in n-person games. Proceedings of the National Academy of Sciences, 36(1), 48-49.

9. Sias, R. W. (2004). Institutional Herding. The Review of Financial Studies, 17(1), 165-206.

10. 某东方财富论坛用户. (2024). 《为啥我每次买新能源就跌，去个厕所回来就涨停？》. 股吧精华帖.

数据可用性声明 / Data Availability

所有数据（包括模拟的如厕记录、交易日志、焦虑评分表）存储于作者的手机加密相册与Python工作目录 /mnt/kimi/output/ 中。出于隐私保护（主要是保护厕所里偶遇的熟人），数据不对外公开，但可通过邮件预约查阅（contact: caramel.pudding@shitjournal.com），需提供近三个月的如厕记录作为交换。

致谢 / Acknowledgements

感谢前列腺二十年来稳定的输出；感谢NumPy的随机种子42，让本研究可重复；感谢Kranakis与Krizanc，你们的小便池论文启发了这一切；感谢那些在厕所隔间门上留下电话号码的前辈，你们是匿名化的田野笔记。特别感谢审稿人（如果有的话）的耐心，希望这篇论文不会让您感到便秘。